

一、今日观点

昨日欧美股市偏强反弹，原油价格偏强上涨，海外金融市场情绪短期良好。前日国内稳经济大盘大会之后，央行开始出台明显的助推信贷的政策，预计各地和相关部门将会密集出台相关稳经济增长的政策，对大宗工业品带来较强的支撑作用，同时有利于天胶内需改善的预期。昨日大宗工业品下探回升明显，对胶价带来利多提振，后市继续关注工业品期货指数的上冲节奏。行业方面，昨日泰国原料价格以反弹为主，整体依旧保持偏强局面，国内海南地区胶水价格持稳，云南地区胶水价格上涨，版纳降雨情况好转，原料产出趋于正常，不过对胶水争夺仍在继续。昨日丁二烯和合成胶明显上涨，人民币干胶市场贸易商报盘积极性偏淡，场内询盘采购氛围尚可，有利于胶价的反弹。昨日国内天然橡胶现货价格小幅上涨（全乳胶 13025 元/吨，+100/+0.77%；20 号泰标 1690 美元/吨，+10/0.6%，折合人民币 11283 元/吨；20 号泰混 12750 元/吨，+50/+0.39%）。截至 5 月 22 日，国内天然橡胶社会库存 107.34 万吨，较上期（05 月 15 日）增加 0.01 万吨，环比增幅 0.01%。

技术面：昨日 RU2209 维持偏强震荡上冲的节奏，延续五月以来的反弹，并创下反弹以来的新高，不过反弹过程较为波折，存在一定的波动风险，后市保持震荡上冲的可能性较高，关注 13150-13200 的支撑作用。

操作建议：多单轻持。

二、相关要闻

【国际宏观】

- 1 韩国央行将基准利率上调 25 个基点至 1.75%，符合市场预期。这是继 1 月和 4 月分别加息 25 个基点后韩国央行今年第三次加息，也是自去年 8 月以来第五次加息。
- 2 欧洲央行首席经济学家连恩表示，欧洲央行应该在第三季度开始提高政策利率，但 9 月之后的政策路径因乌克兰战争及其对通胀的影响而蒙上阴影。
- 3 美国国会预算办公室发布报告，上调对美国经济增长的预期，预计美国 2022 年 GDP 将增长 3.1%，2023 年和 2024 年将分别增长 2.2% 和 1.5%。报告预计，2022 年美国 CPI 同比将增长 4.7%，2023 年降至 2.7%，2024 年降至 2.3%。
- 4 国际金融协会（IIF）将 2022 年全球经济增长预期下调一半，理由是俄乌冲突以及美国收紧货币政策产生的经济影响。IIF 将其对今年全球 GDP 增长的预测从 4.6% 下调至 2.3%，G3（美

国、欧元区和日本) 今年的增长率为 1.9%。

- 5 美国 4 月成屋签约销售指数环比下滑 3.9%至 99.3，为连续第六个月下降，创 2018 年以来最长连降月数。30 年期贷款平均利率从上周的 5.25%跌至 5.10%，创 2020 年 4 月以来最大降幅。

【国内宏观】

- 1 深圳打响一线城市刺激汽车消费“第一枪”，将对包括消费电子、家电、新能源汽车等在内多个品类进行补贴。
- 2 央行印发《关于推动建立金融服务小微企业敢贷愿贷能贷会贷长效机制的通知》，着力提升金融机构服务小微企业的意愿、能力和可持续性，助力稳市场主体、稳就业创业、稳经济增长。
- 3 北京银保监局等部门召开北京地区银行机构货币信贷座谈会，要求各金融机构要用好用足货币政策工具，从扩增量、稳存量两方面发力，竭尽全力加大、加快贷款投放，增强信贷总量增长的稳定性。

【行业资讯】

三、现货市场详情

| | |
|--|---------|
| | 基本面数据信息 |
|--|---------|

现货数据与市场表现

| | 名称 | 单位 | 较前日涨跌 | 2022-05-26 | 2022-05-25 | 2022-05-24 | 2022-05-23 | 2022-05-20 |
|----------|----------------|-------|-------|------------|------------|------------|------------|------------|
| 产地原料 | 泰国生胶片 | 泰铢/公斤 | #N/A | 64.89 | #N/A | 64.58 | 63.88 | #N/A |
| | 泰国烟胶片 | 泰铢/公斤 | 0.10 | 69.55 | 69.45 | 69.59 | 69.20 | 69.11 |
| | 泰国胶水 | 泰铢/公斤 | -0.50 | 66.70 | 67.20 | 67.20 | 67.00 | 66.50 |
| | 泰国杯胶 | 泰铢/公斤 | 0.15 | 47.80 | 47.65 | 47.65 | 47.45 | 47.20 |
| | 云南生胶胶水 | 元/吨 | 200 | 13700 | 13500 | 13500 | 13500 | 12500 |
| 船货及保税区美金 | 泰国20号标胶(船货) | 美元/吨 | 10 | 1700 | 1690 | 1670 | 1670 | 1660 |
| | 泰国3号烟片 | 美元/吨 | 10 | 1700 | 1690 | 1670 | 1670 | 1660 |
| | 印尼20号标胶(现货) | 美元/吨 | 0 | 1710 | 1710 | 1690 | 1690 | 1690 |
| 人民币现货 | 泰国国吕生乳胶 | 元/吨 | 50 | 12700 | 12650 | 12650 | 12650 | 12650 |
| | 泰混现货 | 元/吨 | 50 | 12750 | 12700 | 12650 | 12650 | 12650 |
| | 越南3L | 元/吨 | 100 | 12950 | 12850 | 12800 | 12800 | 12800 |
| 合成胶 | 丁二烯(华东市场) | 元/吨 | 600 | 11000 | 10400 | 10400 | 10400 | 10400 |
| | 丁苯1502(齐鲁石化) | 元/吨 | 400 | 12500 | 12100 | 12100 | 12100 | 12100 |
| | 顺丁BR9000(齐鲁石化) | 元/吨 | 200 | 13900 | 13700 | 13700 | 13700 | 13500 |
| 期货价格 | 上期所天胶活跃合约收盘价 | 元/吨 | 110 | 13255 | 13145 | 13020 | 13045 | 13085 |
| 关键价差 | 全乳现货-丁苯1502 | 元/吨 | -350 | 200 | 550 | 550 | 550 | 550 |
| | RU主力期货-泰混现货 | 元/吨 | 60 | 505 | 445 | 370 | 395 | 435 |
| | RU主力合约基差 | 元/吨 | -60 | -555 | -495 | -370 | -395 | -435 |
| 库存增减 | 上期所天胶注册仓单 | 吨 | -150 | 254420 | 254570 | 254640 | 254640 | 254670 |

乳胶市场：下游制品企业难以负担高成本压力，停工企业增加，对原料采购意愿低迷，仅刚需采购。港口现货紧缺，现货交易价格高企，远月船货难以成交。

国产胶及混合胶市场：人民币干胶市场，贸易商报盘积极性偏淡，场内询盘采购氛围尚可，整体交投平稳；美金内盘贸易商报盘积极性一般，商家采购积极性平稳，场内交投刚需为主。国产胶盘中贸易商报盘积极性尚可，买盘采购氛围淡，买盘观望情绪重，成交稀少，上海地区部分仓库可提货，手续繁重消杀环节多

轮胎市场：业者对于当前的终端需求仍持谨慎心态，多数工厂及贸易商表示本月销量环比上月有所提升，但是整体提升幅度有限。

三、重要数据走势跟踪

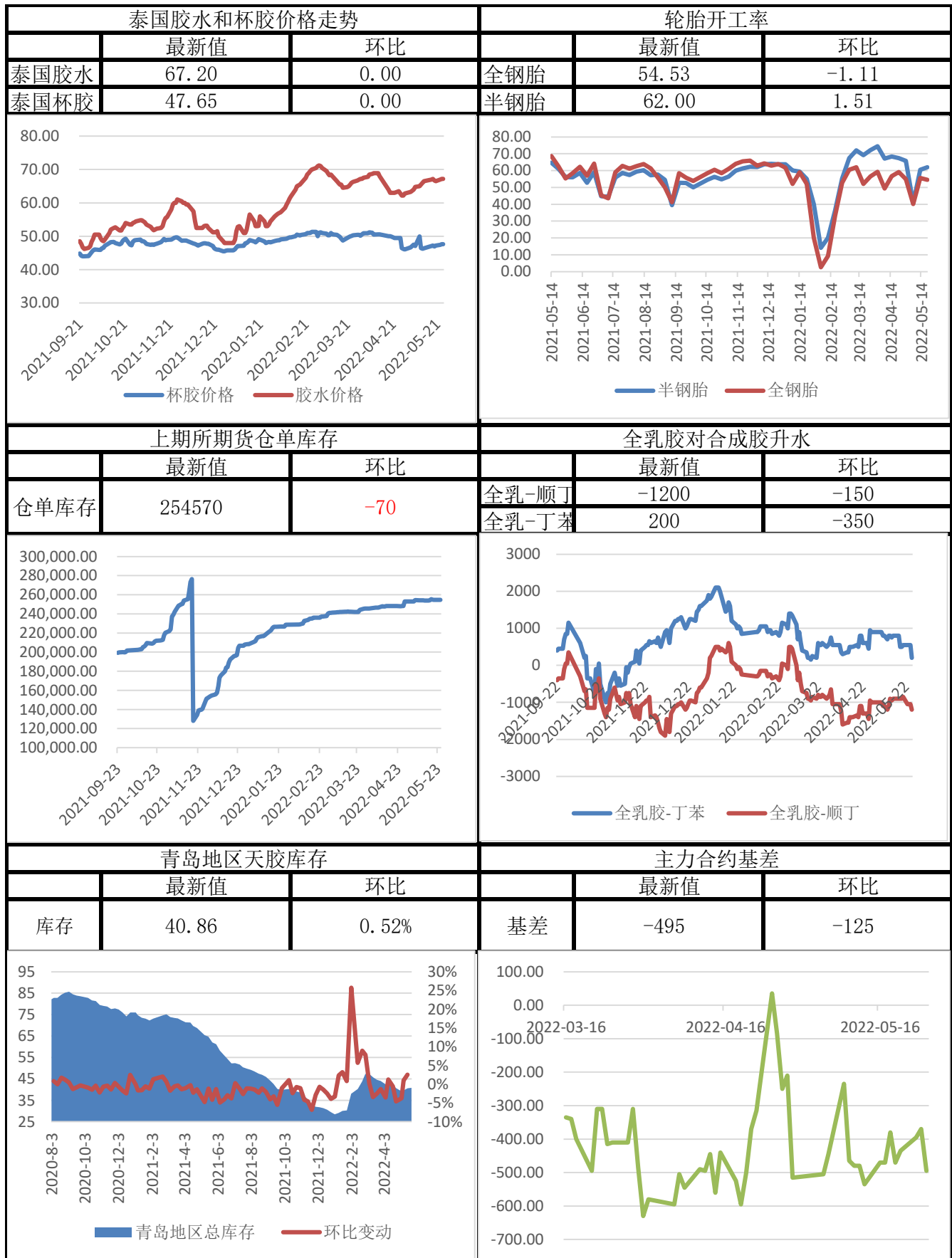



免责声明

本报告中的信息均来源于公开资料，我公司对这些信息的准确性和完整性不作任何保证，报告中的内容和意见仅供参考。我公司及员工对使用本报刊及其内容所引发的任何直接或间接损失概不负责。本报刊版权归道通期货所有。

业务团队

南京事业部

电话：025-83276979，传真：025-83276908，邮编：210024

产业事业部

电话：025-83276938，传真：025-83276908，邮编：210024

分支机构

北京营业部

北京市海淀区蓝靛厂东路2号院2号楼(金源时代商务中心2号楼)10(9)层3单元(c座)10B-1

电话：010-88596442，传真：010-88599543，邮编：100089

宜兴营业部

江苏省宜兴市宜城街道瑞德康城花苑70号

电话：0510-87221878，传真：0510-87077608，邮编：214200

张家港营业部

张家港市杨舍镇暨阳中路158号东方银座大厦5楼501室

电话：0512-35025818，传真：0512-35025817，邮编：215600

海口营业部

海南省海口市龙华区国贸路36号嘉陵大厦18层1807室

电话：0898-31676621，传真：0898-31676619，邮编：570105

宿迁营业部

宿迁市宿城区洪泽湖路88号皇冠国际公寓9#楼前02铺

电话：0527-84665888，传真：0527-84665569，邮编：223899